

Technisch Reglement MICRO MAX

1.00 / Chassis	Maximaal één per evenement. Uitsluitend chassis welke zijn vervaardigd door fabrikanten met CIK-FIA homologaties worden toegestaan. Of een door Chrono Karting gecertificeerd chassis. Het certificaat van de kart dient men altijd te kunnen overleggen. Voor meer informatie neem contact op met Chrono Karting.		
Wielbasis	minimaal 890mm	maximaal 950mm	
Hoofdchassisbuis	Ø 28 x 2 mm Magnetisch staal		
1.01 / Remsysteem	Mechanisch of hydraulisch, uitsluitend werkend op de achteras. Extra remkabel, minimaal 1,8mm dik, tussen de remklauw of hoofdremcilinder en rempedaal verplicht. Extra borgpen aan remblokken verplicht. Voorwielremmen zijn niet toegestaan.		
1.02 / Achteras	uit één geheel, magnetisch staal.		
Diameter	Maximaal 30mm		
Wanddikte	minimaal 4,9mm (over de gehele lengte.)		
1.03 / Velgen	Aluminium of magnesium / diameter 5 inch		
Voorvelg	115mm (tolerantie +/- 5mm) gemeten aan de buitenzijde velg		
Achtervelg	150mm (tolerantie +/- 5mm) gemeten aan de buitenzijde velg		
	Toevoegingen op, aan of om de velgen zijn verboden. Eventuele veiligheids velgboutjes niet verplicht		
1.04 / Banden			
Slicks	VEGA Cadetti met KK Merkteken	Voor 10x4.00x5	Achter 11x5.00x5
	<p>Slick banden uit het park ferme dmv voucher systeem (zie sportief reglement)</p> <p>Geen modificaties en behandelingen toegestaan.</p> <p>Het is verplicht om de banden te monteren en te gebruiken volgens de rijrichting zoals vermeld op de band.</p> <p>Maximaal één set + één vervangende voor- of achterband per evenement. Uitsluitend in overleg met de Technische Commissie. Regenbanden zijn niet toegestaan.</p> <p>Merknamen, codenummers, barcodes en maataanduidingen op banden moeten altijd zichtbaar blijven.</p> <p>Iedere vorm van kunstmatig opwarmen, opruwen, bewerken en/of met (chemische) hulpmiddelen schoonmaken of behandelen van banden is verboden. Uitsluitend normale lucht is toegestaan in de banden.</p> <p>Specificaties: VEGA Cadetti type Slick medium/soft compound Advies druk koud 0,8 bar rondom +/- 0,1 bar</p>		
1.05 / Achterbumper	<p>Het type Mini kunststof bumper (rear Wheel protector) De bumper dient op de daarvoor bedoelde plaatsen met het chassis te zijn verbonden. De bumper dient ten alle tijden tenminste 60% van de breedte van de achterwielen te bedekken, doch mag in geen geval buiten de achterwielen uitsteken.</p> <p>Mini kunststof bumper mag verstelbaar zijn in breedte.</p>		

1.06 / Side-pods Voorbumper Stuurspoiler	Uitsluitend met een voor mini goedgekeurde spoilerset. In verband met de veiligheid is het verplicht een voorbumperspoiler te gebruiken met een minimale breedte van <u>82 cm</u> .Gebruik van composiet materialen zoals carbonfibre is verboden.
1.07 / Benzinetank	Kunststof benzinetank die bij het stuurstang support deugdelijk is gemonteerd. Alle tank ontluchting dient uit te monden in een reservoir.
1.08 / Leeftijd	Vanaf de 7 ^e verjaardag t/m 11 jaar. (Zie Sportief Chrono reglement 2011)
1.09 / Gewicht	Minimaal 108 kg. (Zie Sportief Chrono reglement 2011)
1.10 / Startnummers	Rood nummerbord met witte cijfers. (Zie Sportief Chrono reglement 2011)
1.11 / Data systemen	Data logging is toegestaan, ook d.m.v. het gebruik van een GPS module. Met deze GPS module mag alleen data opgeslagen worden in het systeem wat op de kart gemonteerd zit. Naast de toegestane GPS module voor Data logging is iedere vorm van Telemetrie en of Radio communicatie verboden. Het tijdens het rijden overbrengen van gegevens uit het op de kart gemonteerde systeem naar een vast station (Laptop,Computer,Printer,Beeldscherm etc) is niet toegestaan tijdens het tijdrijden en de races op de baan,in de pitstraat of in het Parc Ferme. Voeding voor het data log systeem moet geschieden via een aparte voeding en mag dus niet aangesloten worden bij of op de voeding van de motor.
1.12 / Stoel	De stoel moet minimaal op 4 plaatsen bevestigd zijn.(L.R boven en L.R onder) De 2 hoofdbevestigingen links en rechts boven van de stoel (tussen stoel en stoelsteun) moeten voorzien zijn van ringen met een minimale dikte van 1.5mm en een diameter van minimaal 40mm. Extra stoelsteunen die niet vast zitten dmv een bout moeten van het chassis verwijderd worden.
1.13 / Lood bevestiging	Tot en met 3 Kg minimaal 2 x M6 bouten Tot en met 6 Kg minimaal 2 x M8 bouten Tot en met 10 Kg minimaal 4 x M8 bouten
1.14 / Camera's	Camera's op de kart zijn toegestaan mits deze deugdelijk zijn bevestigd welke een vertragende of versnellende kracht van 25G kunnen weerstaan en door de TC bij de technische keuring zijn goedgekeurd. Voeding voor de camera moet geschieden via een aparte voeding en mag dus niet aangesloten worden bij of op de voeding van de motor. Montage van camera's op HELMEN of rijders is NIET toegestaan. Bij eventuele incidenten dienen de datadragers op verzoek van de Organisator ingeleverd worden ten behoeve van onderzoek door WL en Sportcommissarissen

Motor – Rotax FR125 MicroMax

1.15 / Voorwoord

Dit reglement gaat in op 1 maart 2011 en vervangt daarmee alle oude reglementen. Alleen originele onderdelen die afkomstig zijn van Rotax Oostenrijk en via de Nederlandse distributeur geleverd worden, zijn toegestaan.

Het is verboden om aan de motor of aan de omringende motordelen modificaties uit te voeren. Alles wat niet expliciet in dit reglement beschreven staat, is verboden. Wel kunnen er toekomstige aanvullingen bijkomen die aan de Rotax Max Service Centers bekend worden gemaakt. Het is de verantwoordelijkheid van de rijder om het materiaal conform het technische reglement te voeren

1.16 / Motoren

De motor voor de klasse MicroMax is een gerespecteerde Rotax FR125 Max Junior motor. Met de volgende hieronder in het reglement vermelde aanpassingen cq restricties. Het is toegestaan per evenement twee geldig verzegelde motoren voorzien van een bijbehorend motor ID kaart te gebruiken.

De te gebruiken motoren dienen via de Nederlandse Rotax distributeur te zijn gekocht.

Indien men als Nederlander toch om wat voor reden dan ook in het bezit is van een buitenlandse motor, dient men deze aan te bieden bij de Nederlandse importeur ter verkrijging van een geldige Nederlandse motor ID kaart om vervolgens aan de Nederlandse evenementen te mogen deelnemen. Voor kosten zie het Sportief Reglement 2011.

Buitenlandse deelnemers die een verzegelde motor betrokken hebben via de officiële distributeur in het land van hun nationaliteit mogen ook deelnemen mits de technische reglementen één zijn met die van Chrono Karting 2011.

Voor verzegeling en Rotax Max Service Centers zie Sportief Reglement 2011.

De motoren mogen in geen enkel geval bewerkt worden en moeten ten alle tijden uitsluitend met originele Rotax onderdelen welke specifiek ontworpen en geleverd worden voor de FR125 MicroMax motor uitgevoerd zijn, tenzij expliciet anders vermeld in dit reglement of aanvullend reglement 2011.

Coaten en/of behandelen van bepaalde motoronderdelen.

Het is verboden om aan onderdelen van de complete motor enige vorm van Mechanische,thermische,chemische of enige andere behandelingen uit te voeren, tenzij expliciet anders vermeld in dit reglement of aanvullend reglement 2011.

De Technische Specificaties 2011 zoals opgesteld door de Nederlandse Rotax distributeur zijn van toepassing. De Technische Specificaties van Rotax 2011 vormen een integraal geheel met dit reglement.

1.17 / Squish spleet

Minimaal. 2,40mm en maximaal. 2,70mm (Inclusief eventuele koolaanslag)
Om deze maat te bereiken is het verplicht om een metalen cilinder restrictieplaat (Rotax bestel nr 626420) te gebruiken samen met de originele voetpakkingen.

<p>Methode van meting</p>	<p>Met de motor temperatuur onder de 30 graden. De squish spleet moet gemeten worden met een geijkte schuifmaat en gebruik van 3mm tin (artikelnr 208.135.7). De krukas moet met de hand 2x langzaam over het bovenste dode punt gedraaid worden om de tin plat te knijpen. De squish spleet moet gemeten worden zowel aan de linkerzijde als aan de rechterzijde in de lengte richting van de piston pen. Het gemiddelde van deze twee metingen is bepalend.</p>
<p>1.18 / Cilinderkop insert</p>	<p>Identificatie nummer moet zijn 223 389 of nummer 223 389 1 of nummer 223 389 2. Naam ROTAX of Made in Austria moeten zichtbaar zijn</p> <div data-bbox="576 555 1437 869" data-label="Image"> </div> <p>Hoogte van de compressie kamer moet zijn 27,55mm, met een tolerantie van +0,0/-0,1mm (A) en 28,80mm met een tolerantie van $\pm 0,2$mm (B)</p> <div data-bbox="576 1025 1417 1189" data-label="Diagram"> </div> <p>Het profiel van de gehele compressie ruimte wordt gecontroleerd met een mal (insert) Rotax nr 277390. Hierbij moet de spleet die ontstaat tussen de mal en de kop over de gehele vorm gelijk zijn. De meting met de mal is alleen een hulpstuk. Bij twijfel wordt ten alle tijden de insert op maten gecontroleerd.</p> <div data-bbox="480 1391 884 1653" data-label="Image"> </div>
<p>1.19 / Cilinder kop deksel</p>	<p>Het is toegestaan om de cilinder kop deksel aan de buitenzijde een lakkleur te geven ter identificatie.</p>

1.20 /
Zuiger met veer

Origineel, gecoat , aluminium, gegoten zuiger. met een originele magnetische 1mm zuigerveer. De zuiger moet aan de binnenkant voorzien zijn van gegoten woorden **ELKO** (1) en **MADE IN AUSTRIA** (2).

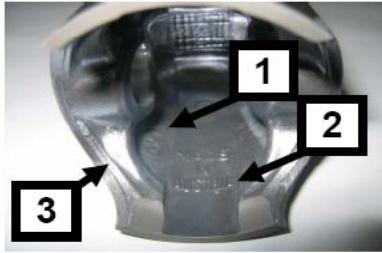

Niet toegestaan is het type zuiger met de uitsparing aan de onderkant van de zuiger. De enige machinaal bewerkte delen aan de zuiger zijn:

Bovenkant & buitenkant zuiger

De groef voor de zuigerveer

Boring voor de pistonpen

Een gedeelte van de binnenkant onder en de onderkant.

En enkele, manueel door de fabriek verwijderde bramen (3)

Alle andere delen zijn niet bewerkt en zijn gegoten oppervlaktes.

De zuigerveer, origineel 1mm magnetisch. Gemarkeerd met de letters: Rotax 215 547 in de veer.



1.21 /
Piston pen

Piston pen is van magnetisch staal. De afmetingen volgens de afbeelding:
Minimaal gewicht : 32,10 Gram

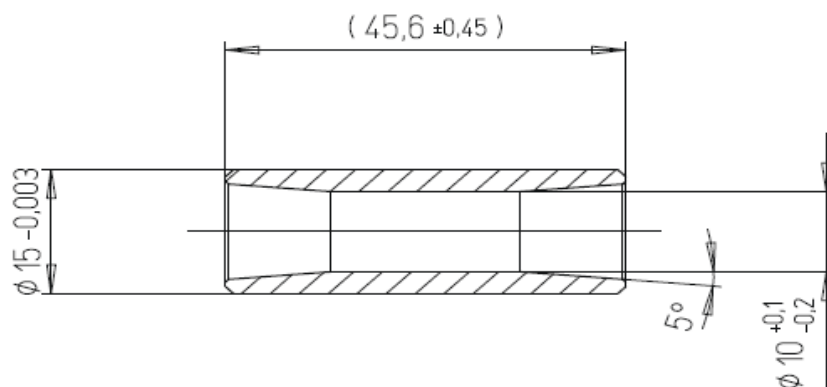

<p>1.22 / Cilinder</p>	<p>Aluminium cilinder met GILNISIL plating. Type junior zonder powervalue. Elke vorm van replating of bewerking is ten strengste verboden. Cilinder moet gemarkeerd zijn met het ROTAX logo. Alleen de cilinder met code nummer: 223 994 (zie afbeelding) is toegestaan.</p>  <p>De cilinder type 223994 moet gemerkt zijn met het speciaal kenmerk (BSK). Dit geldt alleen voor alle Nederlandse motoren. Bij een buitenlandse rijder met bijbehorende buitenlandse motor is dit niet verplicht.</p>
<p>1.23 / Maximum boring</p>	<p>54,035mm (gemeten 10mm boven de uitlaatpoort)</p>
<p>1.24 / Cilinder maten</p>	<p>Hoogte van de cilinder moet zijn 87mm met een tolerantie van $-0,05 / +0,10$mm (zie afbeelding meting).</p> <p>De uitlaat poort timing (gemeten tussen de bovenkant van het kanaal tot de bovenkant van de cilinder) wordt gecontroleerd met een speciaal ontwikkelde mal van Rotax met het Rotax onderdeel nummer 277397.</p> <p>Juiste manier van meten als volgt: Plaats de mal in de cilinder, zodat de mal de gehele cilinderwand raakt en de vinger van de mal in het midden van het uitlaatkanaal zit (hoogste punt)</p> <p>Schuif de mal hierna maximaal naar boven, zodat de vinger van de mal de bovenkant van het uitlaatkanaal raakt.</p> <p>Hierdoor ontstaat er een spleet aan de bovenzijde van de cilinder en de mal.</p> <p>Neem hierna een voelermaat van 1,10mm, deze maat mag niet tussen de bovenkant cilinder en mal passen (zie tekening)!</p> <p>Alle poorten en overgangen zijn van gietwerk oppervlakken. Behalve voor enkele afwerkingen (gedaan door de fabrikant) aan de gietranden van de inlaat passages (zie foto)</p>   

Cilinder maten

Aan alle poorten zitten afgeronde hoeken waar ook de originele Gilnisil in doorloopt (zie foto). Alle vormen van bewerking in of aan de cilinder zijn verboden.



Aan de cilinder met het nummer 223 994 kan de bovenkant van de centrale booster poort CNC zijn bewerkt. Zie foto.

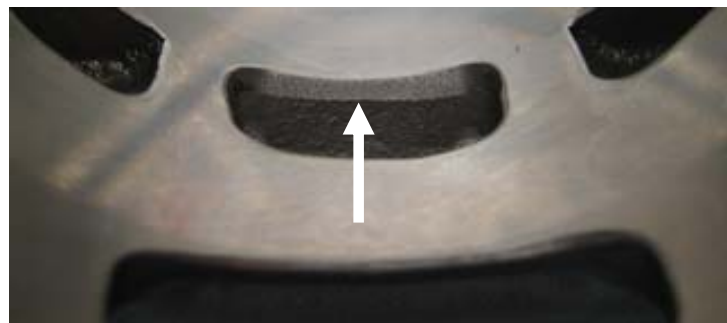

Aan de bovenzijde van het uitlaatkanaal kunnen de volgende afwerkingen door de fabrikant zijn gedaan

1. Alleen gietwerk oppervlak (zie foto)



2. Alleen gietwerk met eventuele CNC bewerking (zie foto)



3. Of gietwerk met CNC bewerking in combinatie met manuele bewerking. (zie foto)



Deze door de fabrikant bewerkte mogelijkheden zijn alleen gebeurd om kleine gietwerk foutjes of nikasil braampjes te verwijderen. Alle vormen van bewerking in of aan de cilinder zijn verboden!

Bij de cilinder 223 994 kan het uitlaatkanaal rondom CNC machinaal bewerkt zijn. Zie foto.



Alle vormen van bewerking in of aan de cilinder zijn verboden!

Het sluitingsvlak voor het uitlaatspruitstuk kan zowel van gietwerk oppervlak zijn als ook een CNC afwerking hebben (zie foto)



1.25 /
Inlaat systeem

De rubberen inlaatflens is gemarkeerd met de naam ROTAX en heeft een identificatie code nr 267 915



Sommige flensen zijn vanuit de fabriek bewerkt om opstaande randjes te verwijderen. Elke vorm van nabewerking is verboden.
Op het reed-valve huis zitten 2 reed aanslagen en 2 reeds, met elk 3 vingers.
Elke vorm van nabewerking is verboden.
Alleen de originele reedplaten dikte van de reedplaat is 0,60mm met een tolerantie van +/- 0,08mm

1.26 /
Drijfstang

Slag: 54,5mm ± 0,1mm
Alleen de drijfstang met het code nummer 367 is toegestaan (zie afbeelding)



De zijkanten van de drijfstang zijn onbewerkt. Deze zijn koper kleurig.
Het bewerken, frezen of polijsten van de krukas of de drijfstang is verboden.

1.27 /
Balans as

De balans as moet geïnstalleerd zijn en moet functioneren.

1 Type toegestaan :
Onderdeelnummer 237 949

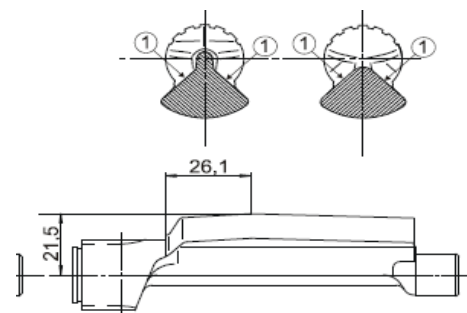

Vlakken nr (1) zijn niet bewerkt en moeten gietwerk zijn (zie afbeelding)
De maat van het center van de balans as tot de buitenste diameter van het vlieggewicht van de balans as in de gedefinieerde lengte mag niet lager zijn dan: zie afbeelding

Balans as

Het minimum gewicht van de balans as mag niet lager zijn dan:

- 255 gram voor balans as nr. 237 949

Het tijdstip van de balans as tegenover de krukas moet altijd kloppen

Balanswielen:

De balanswielen moeten altijd aanwezig zijn en op het juiste tijdstip staan. Alleen de nieuwe versie stalen balans wielen in combinatie met de nieuwe versie koppeling is toegestaan. (Zie koppeling)

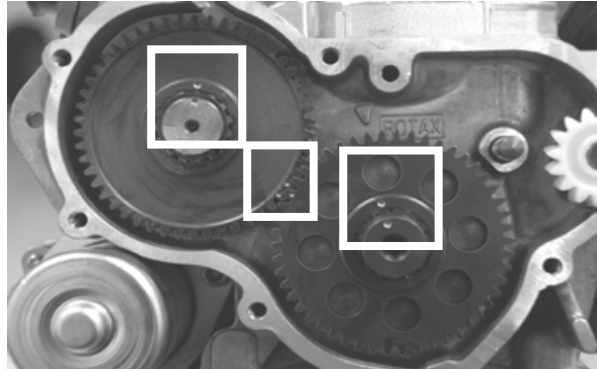

Rotax stalen balans wielen nr. 234435 / 234436 zijn toegestaan.

Een mix van deze twee types is verboden !

Olie die gebruikt moet worden voor de smering in het Balans compartiment. Rotax XPS Kart gear oil, zonder enige toevoeging.

1.28 / Carter

Geheel zoals geleverd door Rotax

Lichte manuele bewerking is toegestaan bij beschadigingen carter als gevolg van het uitlopen drijfstang. Elke andere vorm van bewerking is verboden.

1.29 / Hoofd lagers

Alleen toegestane krukas hoofdlagers 6206 van FAG met de code 579165BA of Z-579165.11.KL (Zie foto)

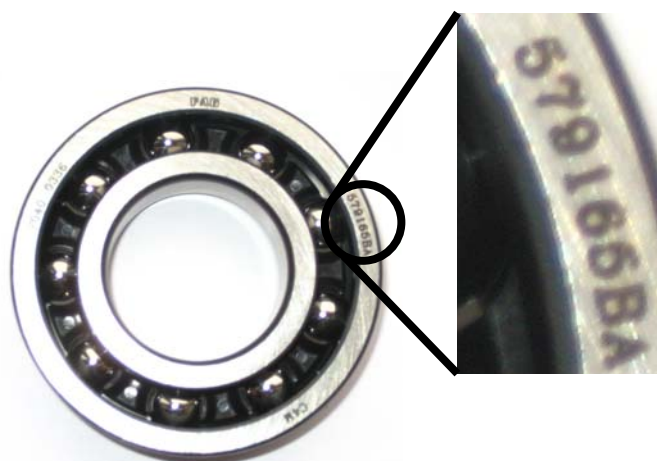

1.30 /

Ontsteking systeem

DENSO digitale accu ontsteking (variabel)

Geen modificaties nodig of mogelijk. Wedstrijd officials hebben de mogelijkheid om op elk moment de bobines en of de kabelboom en of de pick-up bij een rijder te wisselen voor een exemplaar verstrekt door de organisatie.

Het huis van de bobine moet voorzien zijn van de letters DENSO en cijfers 129000. De stekker aansluiting van de bobine moet voorzien zijn van drie pinnetjes.

Stekkerhuis aansluiting van de bobine mag de kleur zwart nr 265572 of groen nr.265578 hebben.



Het type bobine met de kabel eraan ipv de stekkeraansluiting is verboden. Deze is dan ook niet uitgeleverd in Nederland.

De bobine moet op de originele plaats met de twee rubbers gemonteerd zitten. Alleen als de bobine in de weg zit voor de montage van een extra stoelsteun mag gebruik gemaakt worden van een eventuele steun van metaal waardoor een soort van verlenging ontstaat.

Let op: de montage moet wel uitgaan van de twee gaten die bestemd zijn voor de montage bobine.

De pick-up moet gemarkeerd zijn met het nummer 029600-0710, gevolgd door een variabel productiecodenummer.



1.31 /

Bougie / Bougie dop

DENSO Iridium IW 24 / 27 / 29 / 31 / 34.

Bougie schacht lengte maat inclusief ring Maximaal 17,70 mm.(Zie Tek.)

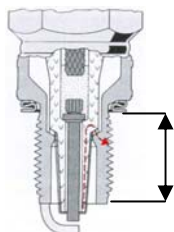

Bougie dop: NGK gemerkt TB05EMA

1.32 /
Accu

Alleen de originele accu Merk FIAMM Rotax type RX7-12B 12v / 6,5 Ah is toegestaan.

Accu moet bevestigd zijn dmv één van de twee versies (zie afbeeldingen) en gemonteerd op het chassis.

De benaming van de accu aan de zijkant moet altijd zichtbaar blijven.

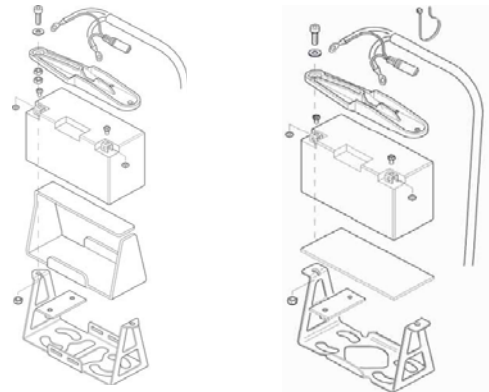

Alleen de daarvoor bestemde originele stekkers van de kabelboom van Rotax mag worden aangesloten op de accu.

1.33 /
Carburateur

DELLORTO Type VHSB 34 (gegoten in het huis) met de letters QD of QS in het huis geslagen. Met de restricties zoals onderstaand.

Elke vorm van bewerken is verboden !

Het complete inlaattraject in het huis is van een gegoten oppervlakte. De carburateur schuif moet de maat weergeven met 40 en moet aan de onderkant voorzien zijn van een gietwerk oppervlak.

Alleen het type carburateur met het merkteken 8,5 insert is toegelaten (zie foto)

Met de volgende vastgestelde bezettingen:

Naaldbuis gestempeld met FN 266

Gasnaald gestempeld met K98

Start sproeier gestempeld met 60

Onderuitsproeier 60

Onderuitsproeier insert 60

Vlotters 3,6 gram

Setting van lucht en stationair afstelschroef is vrij

Setting van de hoofdsproeier is vrij

Afstellen van de vlotterniveau hevel is toegestaan

Nieuwe vlotterbak plug 261030 is toegestaan

Alleen het type luchtschild met de uitsparing is toegestaan (zie foto)

Het luchtschild moet de op de originele daarvoor bedoelde hoogte zitten (zie foto)

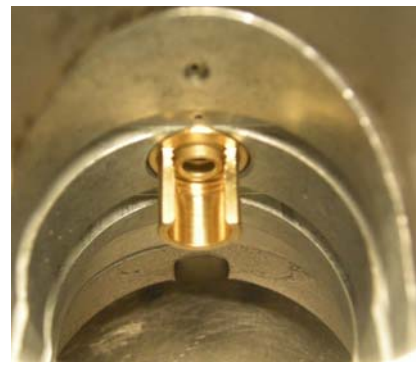
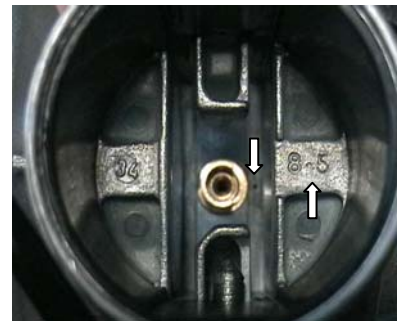

Carburateur

De volgende maten voor de gaatjes in de carburateur insert 8,5 zijn vastgesteld

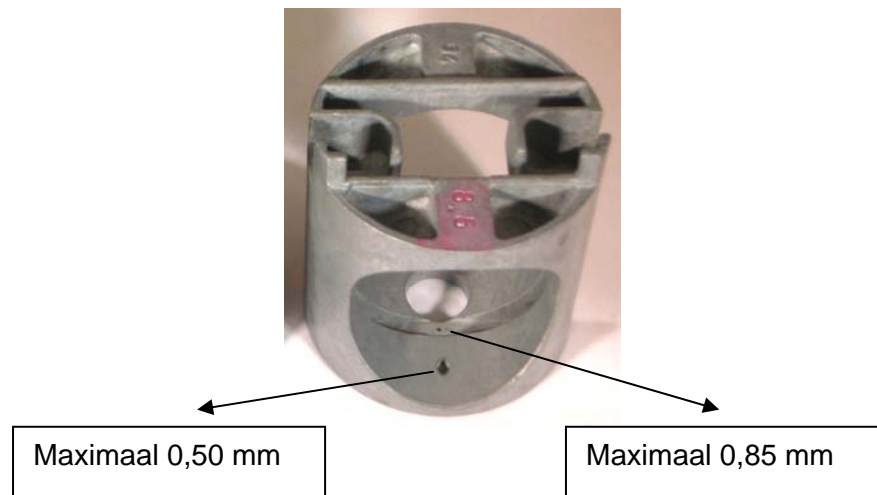

De restrictiebus (zie afbeelding nr.1) Rotax bestel nr 251730 moet gemonteerd zijn tussen de gasschuif en de bovendeksel, zodat de gasschuif maar gedeeltelijk opent.

De lengte van de restrictiebus moet zijn 38,0mm \pm 0,2mm.

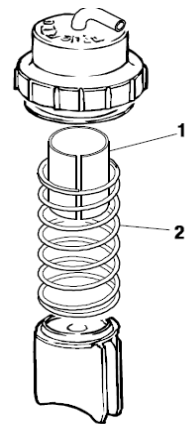

Ook moet er een speciale fixatie ring om de carburateur deksel gemonteerd zijn. Zie afbeelding nr.1

De fixatie ringlip wordt daarbij bevestigd door de slangenklem om het filter nr.2

De deksel moet te allen tijde handvastgeschroefd zijn op de carburateur.

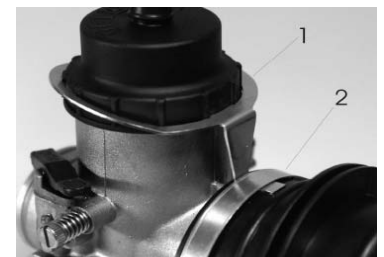

1.34 / Benzine pomp

MIKUNI Membraam pomp. Type DF 44-210
Gemonteerd aan de onderkant van de luchtfilter steun.

1.35 / Benzine filter

Alleen de originele benzine filter van ROTAX mag gebruikt worden, onderdeelnummer 274160.

Deze filter moet gemonteerd zijn tussen de benzine tank en de benzine pomp.

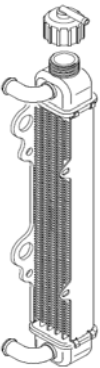
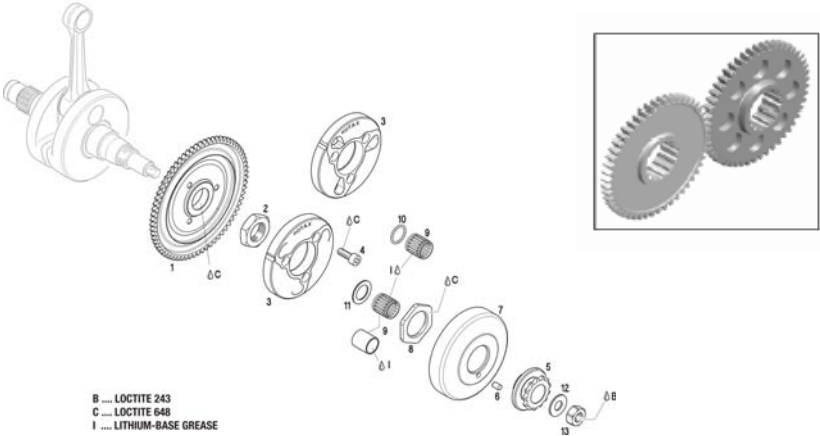

<p>1.36 / Radiateur</p>	<p>Alleen de originele enkele MicroMax aluminium radiateur is toegestaan. Plaats van de radiateur is aan rechterkant tegen de motor.</p> <p>Hoogte koelblok: 300mm Breedte koelblok: 60mm Dikte van radiateur: 32mm</p> <p>Het afplakken van de radiateur is alleen toegestaan wanneer de gebruikte tape dusdanig geplakt is dat het onder het rijden niet afgenomen kan worden. Dit betekent minimaal 2x helemaal rondom afgeplakt.</p> 
<p>1.37 / Radiateur vulling</p>	<p>Uitsluitend gevuld met water! Tijdens eventuele winterkampioenschappen tussen de maanden november en maart mag er maximaal 100cc antivries worden toegevoegd. De ontluchting van de radiateur dient uit te komen in een reservoir van minimaal 150cc</p>
<p>1.38 / Koppeling</p>	<p>Alleen het nieuwe type originele droge centrifugaal koppeling is toegestaan zie tekening, aangrijpingspunt bij 4000 toeren. Dit betekent dat de kart (zonder rijder) voorruit moet gaan voordat de motor 4000 toeren maakt.</p> <p>Nieuwe koppeling versie met stalen balans wielen:</p>  <p>Alleen originele Rotax koppelingdelen met Rotax logo zijn toegestaan. Rotax art nr binnenwerk 659902 en 659907</p> <p>Koppeling moet gemonteerd zijn met het nieuwe koppelingslager 15x19x17 met bijbehorende O-ring. Rotax nr. 632415 / 950815</p> <p>Deze nieuwe manier van montage is ter voorkoming dat er enig smeermiddel (vet) in de koppeling terecht komt.</p>

Koppeling

Let op: bij controle vooraf of na een race mogen er geen sporen van enig smeermiddel in de koppeling aanwezig zijn. Zie afbeelding :



Afbeelding geeft aan dat er op de grote moer van het tandwiel een kleine hoeveelheid vet kan komen maar de koppelingstrommel moet compleet droog zijn.

De koppeling moet te allen tijde aan de volgende specificaties voldoen :

De hoogte van de koppeling :



Minimale maat : 11,45 mm

De dikte van de koppeling :



Deze maat moet gemeten worden op de 3 open einden van de koppeling. 5 tot 10 mm van de gefreesde uitsparing aan de buitenkant van de koppeling. Minimale maat 24,10 mm

Koppeling

De buitendiameter van de koppelingsdrum :



Deze maat moet gemeten worden aan de voorkant van de drum.
Dus niet aan de open kant van de drum.
Minimale maat 89,50 mm.

De binnendiameter van de koppelingsdrum :



Deze maat moet gemeten worden in het midden van de koppeling drum.
Daar waar het contact gebied is met het binnenwerk van de koppeling.
Maximale maat 84,90 mm.

De hoogte van de drum met gemonteerd tandwiel :



Minimale hoogte 33,90 mm

1.39 /
Inlaat filter

Geheel standaard zoals door Rotax geleverd. Alleen het nieuwe type filter van Rotax is toegestaan. Met alle onderdelen op de juiste positie (zie afbeelding). Filter moet gemonteerd zijn op de inlaat filter steun.

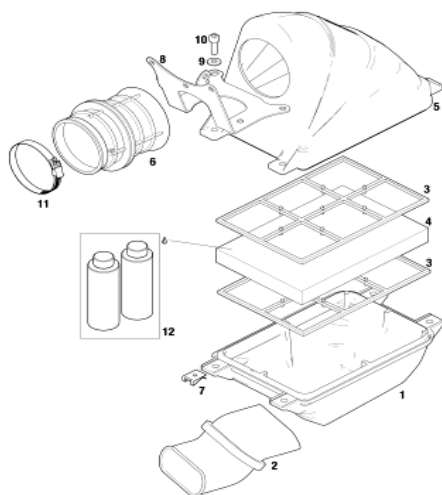

1.40 /
Uitlaat systeem

De specifieke uitlaat voor Micro Max moet gebruikt worden. Geheel standaard zoals door Rotax geleverd. Rotax bestelnummer 273130.

De enige onderdelen die vernieuwd mogen worden zijn de isolatiemat (Rotax bestelnr 297981) en de geperforeerde binnenpijp (Rotax bestelnr 273097)

LET OP, dat de isolatiemat op tijd vervangen wordt en dus ten allen tijden moet voldoen aan de juiste originele maten ! (Referentie mat aanwezig) Ook moet de mat ten allen tijden de gehele demperpijp bedekken zoals origineel door Rotax bedoeld.

Montage van de uitlaat naar het chassis moet geschieden via de originele twee bevestigings steunen onderaan de uitlaat naar het chassis.

Er moet daarbij gebruik gemaakt worden van twee zo geheten trillingsdempers.

Boutjes om de demperdop te monteren i.p.v. popnagels worden toegelaten. Verder zijn alle bewerkingen of eventuele coatings in of op de uitlaat en demper verboden. De uitlaat mag dmv lassen gerepareerd worden, echter wijzigingen zijn verboden. Het is toegestaan om maximaal vier originele Rotax uitlaatveren te gebruiken. Alle andere middelen zijn verboden.

Het is verboden om het eindpijpje recht omhoog te laten wijzen. Dit in verband met geluidoverschrijding.

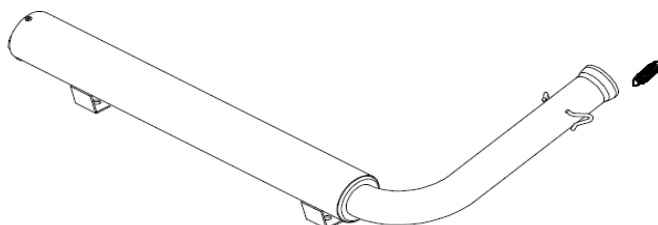

Binnen diameter
demperpijp

De binnen diameter aan het eind van de 90 graden gebogen demperpijp moet zijn 15mm +/- 0,30mm

Uitlaat restrictor	De uitlaat restrictor Rotax bestelnr 273972 gemonteerd op de cilinder is verplicht. De restrictor moet voldoen aan een diameter van Ø 22,00mm +0,2/-0,2mm en mag in geen geval bewerkt worden.
1.41 / Overbrenging	Steek 219 – Tandwiel voorzijde van de koppeling 14 tanden. (voorzien van Origineel Rotax logo). Tandwiel achterzijde 72 tanden.
1.42 / Brandstof	Op verzoek van de Wedstrijdleider/TC kunnen op ieder tijdstip van de wedstrijd brandstofmonsters genomen worden ter controle op de naleving van dit artikel. Zie Brandstof controle in het Sportief Reglement 2011.
1.43 / Benzine	<p>Wilt u verzekerd zijn dat uw brandstof de juiste waarden bevat, dan adviseren wij u te tanken bij de benzine pomp voorgeschreven door de organisatie (per wedstrijd, vermeldt in het Bijzonder Reglement)</p> <p>Dit in verband met het risico van de huidige toevoegingen door de diverse brandstofleveranciers.</p> <p>Let op! De mogelijkheid bestaat dat de handelsbenzine (max octaangetal van Ron 98) uit een openbare benzinepomp niet aan de juiste brandstofwaarde voldoet. Gebruik daarom Benzine van de door de organisatie opgegeven leverancier.</p> <p>Het is niet toegestaan om welk product dan ook toe te voegen aan de benzine, behalve de noodzakelijke 2-takt olie.</p>
1.44 / 2-takt olie	<p>Rotax XPS Karttec welke door de CIK-FIA is goedgekeurd nr. 109322/01</p> <p>De benzine wordt gemengd met deze synthetische 2-takt Rotax olie, 1 liter olie op 50 liter benzine zoals voorgeschreven door Rotax.</p> <p>Het is verboden om welk product dan ook toe te voegen aan de olie.</p>

Groen : Veranderingen 2010 naar 2011.



08-03-2011